

## 1 OBJETIVO

Esta norma fixa as condições exigíveis para a confecção e o recebimento do bermudão *jeans* escolar masculino que será utilizado pelos alunos de Educação Básica da rede pública de ensino.

## 2 CONDIÇÕES ESPECÍFICAS

### 2.1 Características do tecido

**Tabela 1 - Tecido Jeans**

CARACTERÍSTICAS DO TECIDO JEANS			
CARACTERÍSTICA	NORMA	ESPECIFICAÇÃO	TOLERÂNCIA
Composição	AATCC 20	100% algodão	Não se aplica
Gramatura	NBR 10591	305 g/m <sup>2</sup> (9 oz. ± 0,3 oz.)	± 15 g/m <sup>2</sup>
Armação	NBR 12546	Sarja 3 X 1 diagonal à direita	Não se aplica
Espessura	ISO 5084	0,55 mm	± 0,05
Resistência à tração	ISO 5081	Urdume = 80,0 daN Trama = 70,0 daN	mínima
Alongamento	ISO 5081	Urdume = 15% Trama = 10%	mínimo
Resistência ao rasgo	ASTM D 2261	Urdume = 2,85 kgf Trama = 2,85 kgf	mínima
Resistência à abrasão	ASTM D 3886	900 ciclos	mínima
Solidez da cor à lavagem	NBR/ISO 105 C06 B1M	alteração = 4 transferência = 4	mínima
Solidez da cor à luz	ISO 105 - BO2 (40 h)	alteração = 4	mínima
Solidez da cor à fricção	NBR ISO 105 X12	Úmido= transferência= 3-4 Seco = transferência= 4	mínima
Solidez da cor ao ferro de passar a quente	NBR 10188	Úmido= alteração = 4 Transferência = 4 Seco= alteração = 4-5 Transferência = 4-5	mínima
Solidez da cor ao suor	NBR ISO 105 E04	Ácido= alteração = 4-5 Transferência = 4-5 Alcalino= alteração = 4-5 Transferência = 4-5	mínima
Estabilidade Dimensional	NBR 10320 Ciclo normal, temp 27°C secagem varal	Urdume= ± 3% Trama = ± 2%	Não se aplica

### 2.2 Cores

As cores padrões azul *jeans*, verde e amarela serão estabelecidas a partir das Tabelas 2, 4 e 5 quando verificadas de acordo com a Norma AATCC 153 – Mensuração da Cor em Materiais Têxteis: Instrumental.

Tabela 2 – Cor padrão azul *jeans* e Pantone 19-4025 TC

COR Pantone	D65/10°			A/10°			TL84/10°			$\Delta E_{CMC(2:1)}$ Pantone têxtil X Item medido		
	L*	a*	b*	L*	a*	b*	L*	a*	b*	D65/10°	A/10°	TL84/10°
<b>Azul jeans</b>	27,32	1,34	-14,89	26,16	-1,70	-16,74	26,23	0,99	-16,25	2,7	3,0	2,6
<b>19-4025 TC</b>	24,03	1,43	-13,30	23,07	-1,45	-14,36	23,01	0,69	-15,35			

Tabela 3 - Cor padrão azul *jeans* – Pantone 19-4025 TC – Valores de Reflectância

Comprimento de Onda (nm)	Reflectância R (%) SIN	Reflectância R (%) SIN
	Cor padrão azul <i>jeans</i>	Pantone 19-4025 TC
360	7,28	8,02
370	7,33	8,02
380	7,20	8,02
390	7,16	8,02
400	7,26	8,02
410	7,46	7,58
420	7,71	7,43
430	8,08	7,37
440	8,69	7,30
450	9,52	7,16
460	10,19	6,99
470	10,15	6,73
480	9,14	6,32
490	7,81	5,87
500	6,66	5,38
510	5,84	4,81
520	5,28	4,39
530	4,92	4,13
540	4,68	3,88
550	4,53	3,59
560	4,42	3,42
570	4,37	3,44
580	4,35	3,48
590	4,35	3,43
600	4,33	3,34
610	4,33	3,28
620	4,37	3,26
630	4,42	3,30
640	4,51	3,38
650	4,62	3,59
660	4,73	4,14
670	4,78	5,28
680	4,84	7,42
690	4,97	11,16
700	5,31	16,56
710	6,04	16,56
720	7,44	16,56
730	10,05	16,56
740	14,23	16,56

### 2.2.1 Cor verde (referência linhas dos pespontos e mosqueados)

**Tabela 4 – Cor padrão verde**

COR Pantone	D65/10º			A/10º			TL84/10º			$\Delta E_{CMC(2:1)}$ Máximo		
	L*	a*	b*	L*	a*	b*	L*	a*	b*	D65/10º	A/10º	TL84/10º
Verde	43,40	-34,06	18,01	40,96	-27,30	9,83	41,79	-27,26	17,56	2,0	2,0	2,0

### 2.2.2 Cor amarela (referência linhas dos pespontos e estampa do bolso traseiro)

**Tabela 5 – Cor padrão amarela**

COR Pantone	D65/10º			A/10º			TL84/10º			$\Delta E_{CMC(2:1)}$ Máximo		
	L*	a*	b*	L*	a*	b*	L*	a*	b*	D65/10º	A/10º	TL84/10º
Amarela	79,43	8,28	83,26	83,66	16,68	83,65	82,09	9,85	90,63	2,0	2,0	2,0

## 2.3 Embalagem

**2.3.1 Embalagem individual:** Cada peça será protegida por embalagem plástica (saco plástico), lacrada por seladora térmica, contendo na sua parte externa o tamanho da respectiva peça.

## 3 CARACTERÍSTICAS DO ARTIGO CONFECCIONADO

### 3.1 Descrição geral

Bermudão *jeans* masculino produzido em tecido brim sarja 3 X 1 diagonal direita 100% algodão conforme especificado em 4.2 Matéria-prima, Tabela 1, na cor azul *Índigo Blue* (ver figuras de 1 a 14). Tecido *Índigo Blue* apresentando acabamento pré lavado (amaciado).

Bermudão confeccionado conforme instruções de montagem e costura detalhadas na tabela 6, observando que todos os pespontos duplos deverão ser feitos com linhas nas cores verde e amarela (ver figuras de 1 a 5 e 14).

Cintura com cós dobrado medindo 4,0 cm de largura (ver figuras 2, 3, 4 e 5).

Cós com uma casa do tipo olho medindo 3,0 cm de comprimento por 2,2 cm de abertura, fechado por um botão metálico tipo flexível, com acabamento latão oxidado liso, medindo 1,7 cm de diâmetro (ver figuras 2 e 4).

Cós com passadores medindo 4,2 cm de comprimento por 1,0 cm de largura (ver figuras 2 e 3).

Cós com 5 passadores para o tamanho XGI, sendo 2 nos dianteiros, 2 junto as laterais no traseiro e 1 sobre a costura do gancho traseiro.

Para os demais tamanhos o cós deverá ter 7 passadores, sendo 2 nos dianteiros, 2 junto as laterais nos dianteiros e 3 equidistantes nos traseiros (ver figuras 2 e 3).

Dianteiro fechado por zíper metálico dourado (cremalheira média em *tombac*) com cursor de mola plana e cadarço na cor *jeans* (poliéster mais fio tinto de algodão).

Dianteiro com 2 bolsos tipo faca com bainha da abertura arredondada e costuras de pesponto duplo, apresentando forro e contra-forro em tecido alvejado (ver figuras 4 e 9).

Traseiro com pala e 2 bolsos chapados com fundo em “V” distando 3,0 cm das costuras laterais, com bainha e costuras de pregamento com duplo pesponto (ver figuras 3, 5, 8 e 12).

Bolso traseiro esquerdo (de quem veste) com estampa, tipo carimbo, com a expressão “Educação Básica” na cor amarela (ver figuras 5, 12 e 13).

Lateral direita com um bolso chapado retangular, tipo cargo, recoberto por uma portinhola fechada por velcro de 1,5 cm de largura, com costuras de duplo pesponto, posicionado distando 2,0 cm da borda superior da bainha da perna (ver figuras 2, 3, 8, 10 e 11).

Bolso cargo posicionado dispondo 2/3 de sua largura para o dianteiro e o restante 1/3 para o traseiro (ver figura 8).

Bainha das pernas medindo 2,5 cm de altura (ver figura 3).

### 3.1 Descrição geral (conclusão)

Mosqueados de segurança medindo 1,0 cm de comprimento aplicados nas extremidades dos passadores, na braguilha, nas extremidades das bainhas dos bolsos dianteiros e traseiros, na portinhola do bolso cargo, na bainha superior do bolso cargo com linha na cor verde (ver figuras de 2 a 12).

Etiquetas de identificação e conservação da peça inseridas internamente na linha da cintura do dianteiro (ver figura 7 e item 3.6 – etiquetas).

Nota: A estampa tipo carimbo com a expressão “Educação Básica” deverá ser produzida pelo método de serigrafia do tipo *Silk-screen*.

### 3.2 Costuras

**Tabela 6 – Costuras**

Operações de costura	Máquinas	Componentes	Linha de costura	Bitola Costura (cm)	Pontos/cm
Fixar vistas forros dos bolsos	1 agulha ponto fixo	agulha e bobina	80	0,7	4,0 ± 0,5
Unir forros bolsos/dianteiros	1 agulha ponto fixo	agulha e bobina	80	1,0	4,0 ± 0,5
Embainhar bolsos dianteiros	2 agulhas ponto fixo	agulhas e bobinas	80	0,2/0,7	4,0 ± 0,5
Fixar forros dos bolsos	1 agulha ponto fixo	agulha e bobina	80	0,7	4,0 ± 0,5
Fechar bolsos dianteiros	overlock 5 linhas	agulhas	100	1,0	4,0 ± 0,5
		loopers	100 ou 167		
Costurar vista esquerda na braguilha com zíper	overlock 3 linhas	agulha	100	0,4/0,5	4,0 ± 0,5
		loopers	100 ou 167		
Pespontar vista esquerda	2 agulhas ponto fixo	agulhas e bobinas	80	3,0	4,0 ± 0,5
Pregar e rebater vista direita	1 agulha ponto fixo	agulha e bobina	80	0,5/0,1	4,0 ± 0,5
Chulear fundo dianteiro	overlock 3 linhas	agulha	100	0,4/0,5	4,0 ± 0,5
		loopers	100 ou 167		
Fechar fundo dianteiro	2 agulhas ponto fixo	agulhas e bobinas	80	0,7	4,0 ± 0,5
Embainhar bolso lateral	2 agulhas ponto fixo	agulhas e bobinas	80	0,7	4,0 ± 0,5
Unir folhas da portinhola	1 agulha ponto fixo	agulha e bobina	80	1,0	4,0 ± 0,5
Pespontar portinhola	2 agulhas ponto fixo	agulhas e bobinas	80	0,7	4,0 ± 0,5
Pregar velcro no bolso cargo e na portinhola	1 agulha ponto fixo	agulha e bobina	80	1,0	4,0 ± 0,5
Fechar laterais	2 ags. ponto corrente	agulhas	80	0,7	4,0 ± 0,5
		loopers	80		
Chulear bainhas das pernas	overlock 3 linhas	agulha	100	0,4/0,5	4,0 ± 0,5
		loopers	100 ou 167		
Pregar portinhola e bolso cargo	2 agulhas ponto fixo	agulhas e bobinas	80	0,7	4,0 ± 0,5
Fechar gancho traseiro	2 ags. ponto corrente	agulhas	80	0,7	4,0 ± 0,5
		loopers	80		
Fechar entrepernas	overlock 5 linhas	agulhas	100	1,0	4,0 ± 0,5
		loopers	100 ou 167		
Embainhar pernas	2 agulhas ponto fixo	agulhas e bobinas	80	0,7/2,5	4,0 ± 0,5
Pregar cós e passadores	máquina de cós	agulhas e loopers	80	0,2/3,8	4,0 ± 0,5
Rebater ponta do cós	1 agulha ponto fixo	agulha e bobina	80	0,2	4,0 ± 0,5
Casear ponta do cós (olho)	máquina de casear	agulha e bobina	100	3,0/2,2	-----
Pregar botão metálico	máq. pregar botão	----	----	-----	-----
Mosquear – todas	máquina de mosquear	agulha e bobina	100	1,0	-----
Notas: 1 – As linhas de costura para as costuras de 1 agulha ou internas devem acompanhar a cor do tecido da bermuda. 2 – As linhas de costura para os pespontos duplos ou costuras externas devem ser nas cores verde e amarela. 3 – Dianteiro fechado por zíper metálico dourado (cremalheira média em <i>tombac</i> ) com cursor de mola plana e cadaço na cor jeans (poliéster mais fio tinto de algodão). 4 – Velcro com 1,5 cm de largura na cor azul-marinho. 5 – Botão metálico tipo flexível, com acabamento latão oxidado liso, medindo 1,7 cm de diâmetro.					

### 3.3 Croquis do bermudão *jeans* escolar masculino



Figura 1- Vistas do bermudão



Figura 2- Vista do dianteiro



Figura 3- Vista do traseiro

**Medidas em cm**

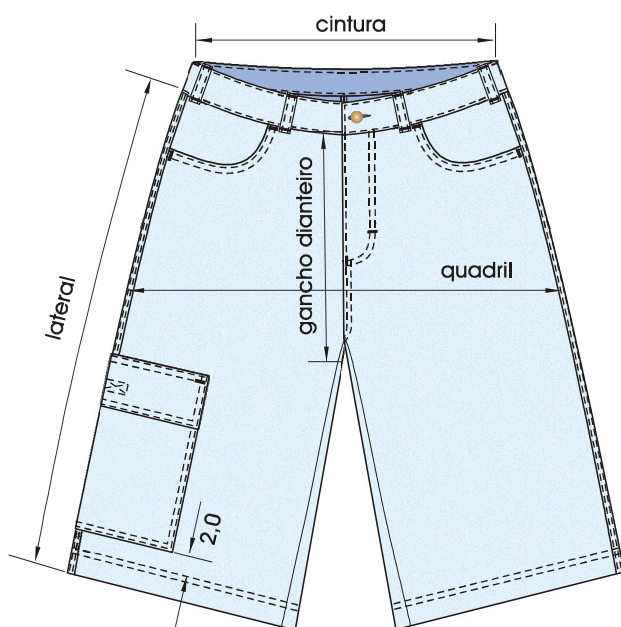
### 3.3 Croquis do bermudão *jeans* escolar masculino (continuação)

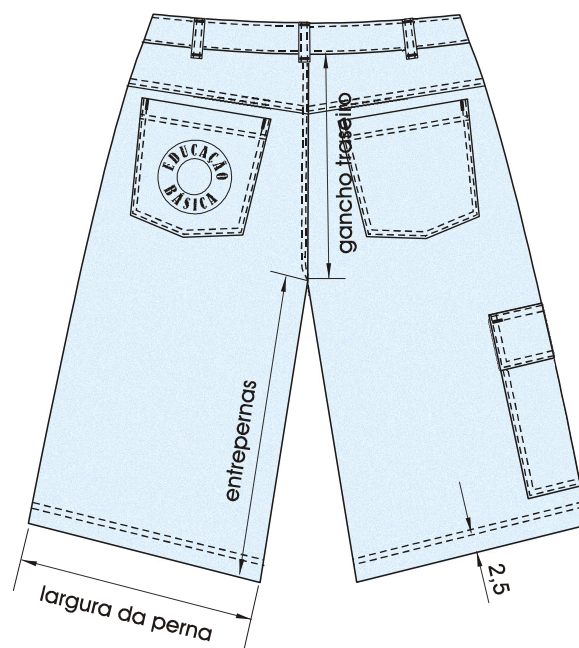

Figura 4- Detalhes do dianteiro



Figura 5- Detalhes do traseiro

**Medidas em cm**

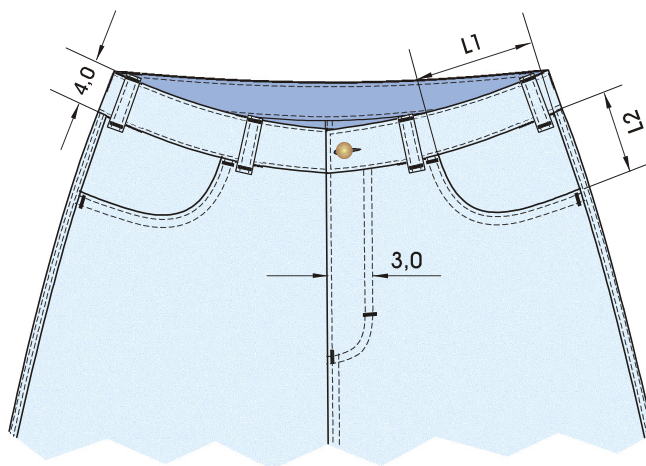
### 3.3 Croquis do bermudão *jeans* escolar masculino (continuação)

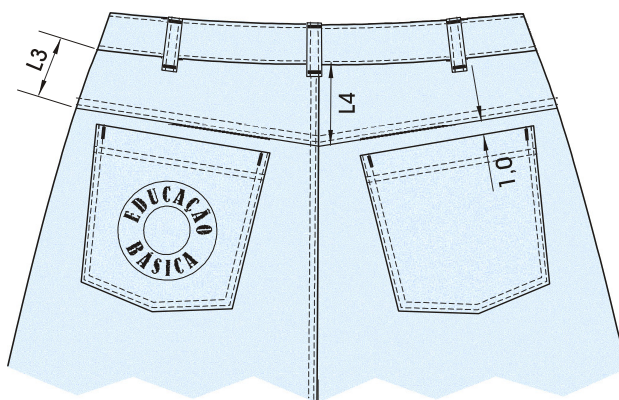

Figura 6- Detalhes da braguilha



Figura 7- Detalhes internos da braguilha

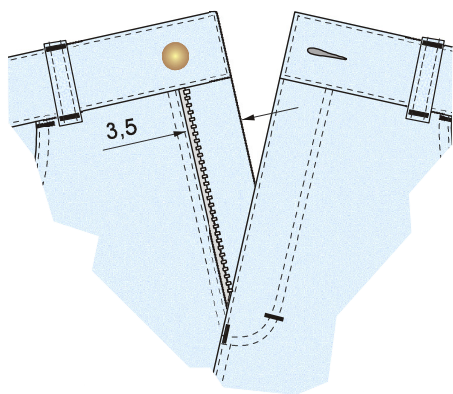

Figura 8 - Detalhes da lateral do bermudão

**Medidas em cm**

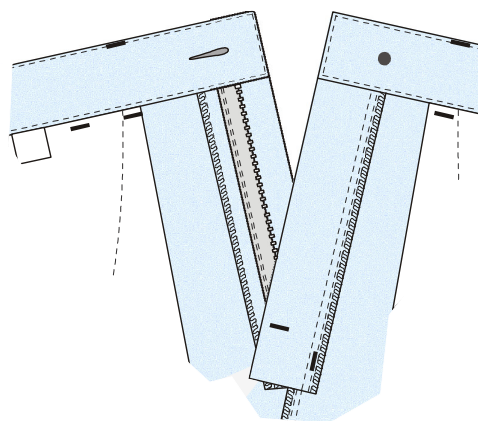
### 3.3 Croquis do bermudão *jeans* escolar masculino (continuação)

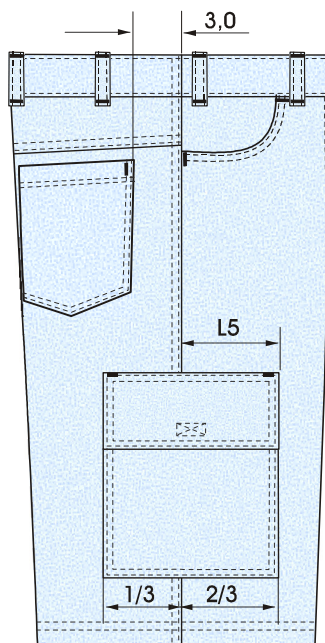

Figura 9 - Detalhes do forro do bolso



Figura 10 - Vista do bolso lateral fechado

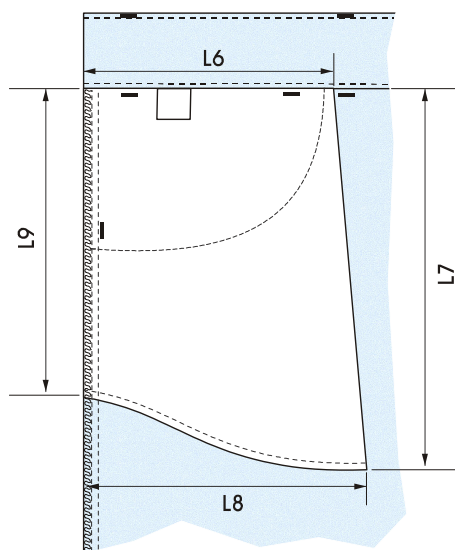

Figura 11 - Vista do bolso lateral aberto

**Medidas em cm**

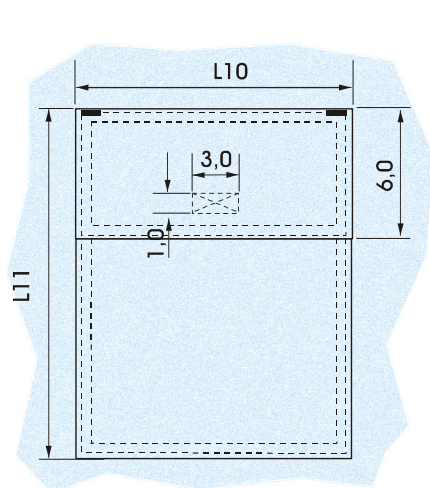
### 3.3 Croquis do bermudão *jeans* escolar masculino (continuação)

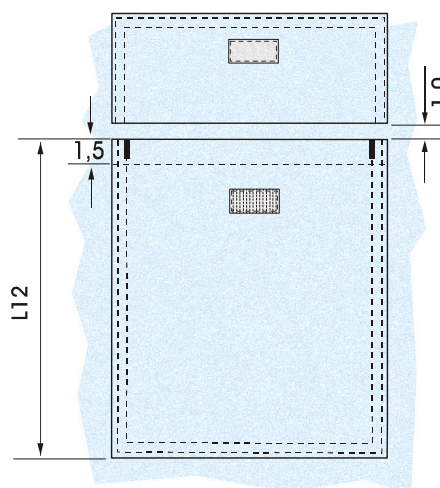

Figura 12 - Detalhes do bolso traseiro



Figura 13 - Detalhes do nome Educação básica

Medidas em cm

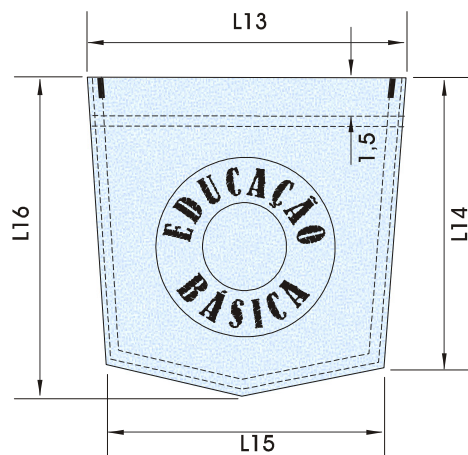
### 3.3 Croquis do bermudão *jeans* escolar masculino (conclusão)

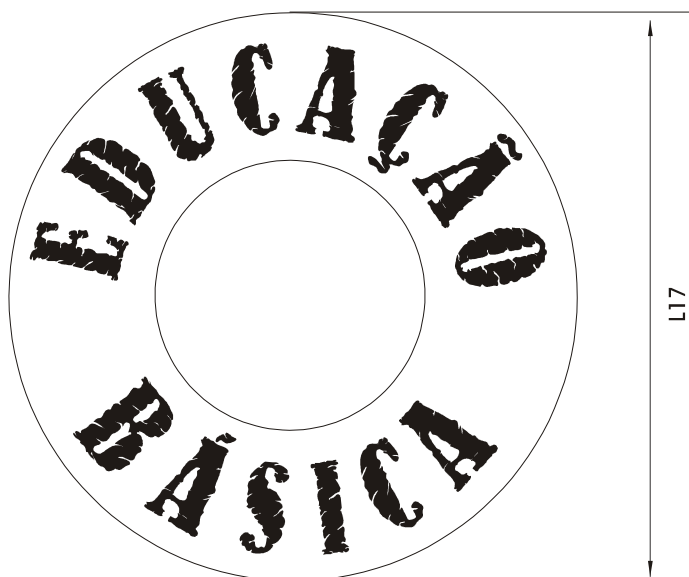

Figura 14 - Detalhes dos pespontos verde e amarelo

### 3.4 Dimensões (medidas em cm)

Tabela 7 - Medidas Comuns (medidas do produto acabado)

TABELA	Tamanhos						
Medidas Comuns	XGI	PP	P	M	G	XG	XGG
L1 largura bolso dianteiro	10,0	10,0	11,0	11,0	11,0	13,0	13,0
L2 altura lateral do bolso	6,0	6,0	7,0	7,0	7,0	9,0	9,0
L3 altura da pala na lateral	5,0	5,0	5,0	5,0	5,0	5,0	5,0
L4 altura da pala no centro	7,0	7,0	7,0	7,0	7,0	7,0	7,0
L5 2/3 do bolso no dianteiro	8,0	8,0	10,5	10,5	10,5	12,0	12,0
L6 largura superior forro bolso	14,0	14,0	15,0	15,0	15,0	17,0	17,0
L7 comprimento total do forro	18,0	18,0	26,0	26,0	26,0	28,0	28,0
L8 largura inferior forro bolso	15,0	15,0	17,0	17,0	17,0	19,0	19,0
L9 comprimento lateral do forro	16,0	16,0	23,0	23,0	23,0	25,0	25,0
L10 largura da portinhola cargo	12,0	12,0	16,0	16,0	16,0	18,0	18,0
L11 altura total do bolso cargo	15,0	15,0	19,0	19,0	19,0	21,0	21,0
L12 lateral do bolso cargo	13,0	13,0	17,0	17,0	17,0	19,0	19,0
L13 largura superior bolso traseiro	13,0	13,0	15,0	15,0	15,0	18,0	18,0
L14 altura lateral do bolso traseiro	12,0	12,0	14,0	14,0	14,0	16,0	16,0
L15 largura inferior bolso traseiro	11,0	11,0	13,0	13,0	13,0	16,0	16,0
L16 altura total do bolso traseiro	14,0	14,0	16,5	16,5	16,5	19,0	19,0
L17 diâmetro da estampa	9,0	9,0	9,0	9,0	9,0	9,0	9,0

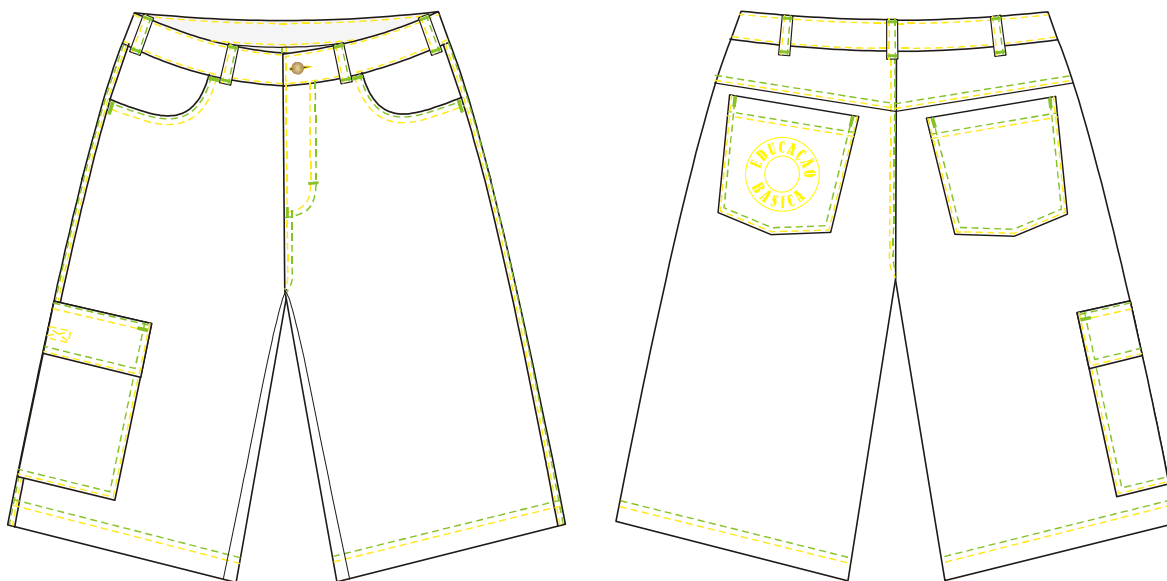
Tabela 8 - Medidas Básicas (medidas do produto acabado)

<b>TABELA</b>	<b>Tamanhos</b>						
Medidas Básicas	<b>XGI</b>	<b>PP</b>	<b>P</b>	<b>M</b>	<b>G</b>	<b>XG</b>	<b>XGG</b>
<b>Referência manequim</b>	<b>12/14</b>	<b>38</b>	<b>40</b>	<b>42</b>	<b>44</b>	<b>46/48</b>	<b>50/52</b>
<b>Cintura</b>	36,0	40,0	42,0	44,0	46,0	50,0	54,0
<b>Quadril</b>	46,0	50,0	52,0	54,0	56,0	60,0	64,0
<b>Gancho dianteiro</b>	18,0	20,5	23,0	23,5	24,0	25,0	26,0
<b>Gancho traseiro</b>	26,0	28,5	31,0	31,5	32,0	33,0	34,0
<b>Lateral</b>	49,0	51,5	56,0	56,5	57,0	60,0	61,0
<b>Largura da perna</b>	22,0	23,0	24,0	25,0	26,0	28,0	30,0
<b>Entrepernas</b>	36,0	36,0	38,0	38,0	38,0	40,0	40,0

### 3.5 Tolerâncias

<b>Tolerâncias de Medidas</b>			
<b>Medidas comuns</b>			<b>Medidas básicas</b>
De (inclusive)	A (exclusive)	Tolerância	Nas medidas básicas do produto acabado, constantes da tabela 8, admite-se uma variação de $\pm 2\%$ .
0	2	+ 1	
2	20	$\pm 1$	
20	50	$\pm 2$	
50	100	$\pm 3$	
> 100	----	$\pm 4$	
Medidas em mm			

### 3.6 Etiquetas

RAZÃO SOCIAL
NACIONALIDADE DA INDÚSTIA
COMPOSIÇÃO
TAMANHO
C.N.P.J.
ANO DE FABRICAÇÃO

Informações do fabricante

	lavagem normal até 40°C processo normal
	não alvejar/não branquear
	a secagem em tambor é possível secagem a baixa temperatura
	temperatura máxima da base do ferro a 150°C
	não limpar a seco

Conservação do bermudão

**Nota:** As etiquetas devem cumprir as obrigações descritas no Regulamento Técnico Mercosul Sobre Etiquetagem de Produtos Têxteis, determinadas pela Resolução nº 02 do CONMETRO, de 6 de maio de 2008.